

GHP

MINIPRINTER



CÓDIGO DE FABRICANTE

GTP58B1

**MANUAL DE USUARIO
Y PÓLIZA DE GARANTÍA**

CONTENIDO

1 Introducción	4
1.1 Características principales	4
2 Especificación	4
2.1 Requisitos de material de impresión	7
2.1.1 Parámetros de papel	7
2.1.2 Atención	8
2.2 Impresión y posición de corte de papel	8
2.2.1 Posición de impresión	8
3 Aspecto y componentes	9
3.1 Instrucciones de indicador y alarma	9
4 Instalación de la impresora	10
4.1 Abra el paquete	10
4.2 Requisitos de la posición de instalación	10
4.3 Conecte al adaptador de corriente	10
4.4 Conectar los cables de comunicación	10
4.5 Conectar al cajón de dinero	11
4.6 Carga del rollo de papel	11
4.6.1 Confirmación del tipo de papel de impresión	11
4.6.2 Carga o cambio de rollo de papel	11
4.7 Impresión de autocomprobación página	13
5 Solución de problemas	13
Póliza de garantía	15

1. Introducción:

GTP58B1 es una impresora POS térmica con buena calidad de impresión y alta estabilidad, que es ampliamente utilizada en el sistema POS, la industria de servicio de alimentos y muchos otros campos. GTP58B1 conecta otros dispositivos a través de USB. Ofrece controladores para sistemas operativos WINDOWS, LINUX y MAC. Los sistemas operativos compatibles son los siguientes: WINDOWS XP, WINDOWS 7 32/64, WINDOWS 8, UBUNTU 12.04 32/64, UBUNTU 14.04 32/64, MAC OS

1.1 Características principales:

- 1) Bajo nivel de ruido y alta velocidad de impresión
- 2) Carga de papel fácil
- 3) Fácil de usar y mantener
- 4) Diseño minimalista para fácil operación
- 5) Interfaz de cajón de efectivo
- 6) Larga vida, alta calidad de impresión

2. Especificaciones:

	Partida	Parámetro
Parámetros de impresión	Método de impresión	Térmica directa.
	Resolución	203 DPI, 8 dots/mm
	Ancho de Impresión	48 mm (384 dots)
	Velocidad de Impresión	80 mm/s
	Interfaces	Estándar: Cajón de dinero / USB

Comandos	/	Comandos compatibles ESC/POS
Almacenamiento	FLASH	FLASH 4M bytes, NV bitmap 64K bytes
Páginas de códigos		CHINO TRADICIONAL
		CHINO
		CP437 [U.S.A., Estándar Europa]
		CP850 [Plurilingüe]
		CP860 [Portugués]
		CP863 [Francés-canadiense]
		CP865 [Nórdico]
		WCP1251 [Cirílico]
		CP866 Cirílico #2
		MIK[Cirílico / Búlgaro]
		CP755 [Europa del este, Letón 2]
		CP862 [Hebreo]
		WCP1252 Latín I
		WCP1253 [Griego]
		CP852 [Latina 2]
		CP858 Latín Plurilingüe I + Euro
	CP864 [Árabe]	
	ISO-8859-1 [Europa Occidental]	
	CP737 [Griego]	
	WCP1257 [Báltico]	
	CP720[Árabe]	
	CP857[Turco]	

		CP857[Turco]
		WCP1250[Europa Central]
		WCP1254[Turco]
		WCP1255[Hebreo]
		WCP1256[Árabe]
		WCP1258[Vietnam]
		ISO-8859-2[Latín 2]
		ISO-8859-3[Latín 3]
		ISO-8859-4[Báltico]
		ISO-8859-5[Cirílico]
		ISO-8859-6[Árabe]
		ISO-8859-7[Griego]
		ISO-8859-8[Hebreo]
		ISO-8859-9[Turco]
		ISO-8859-15 [Latín 3]
Gráficos	/	Soporta diferentes puntos de densidad e impresiones de imágenes
		Soporta impresión de mapa de bits
Códigos de Barras	1D	UPC-A, UPC-E, EAN-8, EAN13, CODE39, ITF, CODEBAR, CODE128, CODE93
	2D	Código QR
Función de Detección	Sensor	Tapa abierta, Falta de papel
Indicadores LED	Indicador de encendido	Verde

	Falta de papel	Rojo
	Indicador de error	Rojo
Tipo de papel	Tipo	Papel de recibo térmico estándar
	Ancho	57.5 mm \pm 0.5 mm
	Grosor	0.056 mm ~ 0.1 mm
	Diámetro	50 mm (Max.)
	Condiciones de operación	-10°C ~ 50°C, 25% ~ 80%RH
	Condiciones de Almacenamiento	~40°C ~ 70°C, \leq 93% RH (40°C)
	Dimensiones	170 mm \times 120 mm \times 130 mm
	Peso	0.6 kg
Confiabilidad	Vida TPH	50 km
	Vida de la navaja	1 000 000 cortes
	Vida del motor	360 000 horas

2.1 Requisitos de material de impresión

2.1.1 Parámetros de papel:

- 1) Tipo de papel: papel de recibo térmico
- 2) Ancho del papel: 57 \pm 0.5 mm
- 3) Diámetro del rollo de papel: 50 mm (máx.)
- 4) Grosor del papel: 0.065 ~ 0.10mm

2.1.2 Atención :

- 1) Utilice papel de buena calidad, de lo contrario, afectará la calidad de impresión e incluso reducirá la vida útil de la cabeza de la impresora.
- 2) No haga que el papel se adhiera al eje.
- 3) El papel reducirá la sensibilidad térmica si está contaminado por químicos o aceites, lo que afectará los efectos de impresión.

2.2 Impresión y posición de corte de papel

2.2.1 Posición de impresión:

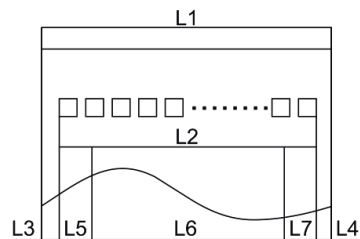

L1- Ancho del almacén de papel: 59 \pm 0.5mm

L2- Ancho efectivo de impresión: 57 mm

L3- Distancia entre el cabezal de impresión y el borde izquierdo del almacén de papel (ancho fijo): 3 \pm 0.3mm

L4- Distancia entre el cabezal de impresión y el borde derecho del almacén de papel (ancho fijo): 3 \pm 0.3mm

L5- Margen izquierdo: el valor predeterminado es 4 mm

L6- Ancho de área de impresión: se configura mediante comandos (consulte el manual de programación). El valor predeterminado es 48 mm.

L7- Margen derecho: el valor predeterminado es 4 mm.

3. Aspecto y componentes:

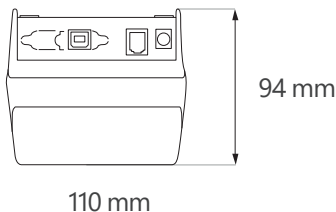
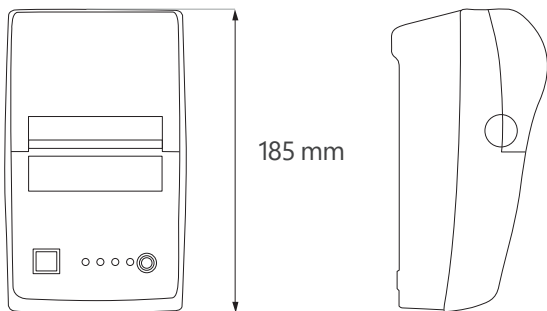

3.1 Instrucciones de indicador y alarma:

Descripción	Indicador de Encendido	Indicador de Error	Indicador de Papel	Buzzer
Sin papel	Encendido	Encendido	Encendido	Timbra 3 veces

Nota: La impresora detecta la temperatura del cabezal de impresión a través de la resistencia térmica. Cortará la alimentación del cabezal de impresión y detendrá la impresión si el cabezal de impresión se sobrecalienta. La temperatura de protección del cabezal de impresión es de 80°C.

4 Instalación de la impresora

4.1 Abra el paquete

Por favor, asegúrese de que todo esté en buen estado cuando abra el paquete. De lo contrario, póngase en contacto con el distribuidor a tiempo.

4.2 Requisitos de la posición de instalación

- 1) Coloque la impresora en una superficie plana y estable.
- 2) Deje la impresora lejos del agua, fuego y luz solar.

4.3 Conecte al adaptador de corriente

- 1) Asegúrese de que la impresora esté apagada.
- 2) Conecte el enchufe de salida de CC del adaptador de corriente a la impresora.
- 3) Conecte el enchufe de entrada de CA del adaptador de corriente a una toma de corriente.
- 4) Tenga cuidado de operar correctamente cuando desenchufe el cable de alimentación para evitar daños.

4.4 Conectar los cables de comunicación

- 1) Asegúrese de que la impresora esté apagada.
- 2) Conecte el cable de comunicación al puerto de la impresora.
- 3) Conecte el cable de comunicación al host del otro lado.

4.5 Conectar al cajón de dinero

- 1) Asegúrese de que la impresora esté apagada.
- 2) Conecte el cajón de efectivo al puerto del cajón de dinero detrás de la impresora.

4.6 Carga del rollo de papel

4.6.1 Confirmación del tipo de papel de impresión

Puede cargar rollo de papel para imprimir después de conectar el adaptador de corriente y los cables de comunicación. Asegúrese del tipo de papel antes de imprimir. El tipo de papel predeterminado es papel de recibo térmico continuo.

4.6.2 Carga o cambio de rollo de papel

- 1) Apague la impresora.
- 2) Jale la cubierta.

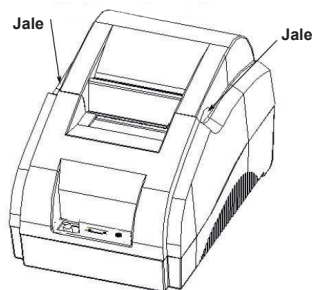

- 3) Saque el rollo de rollo de papel y cargue el rollo de papel como se indica a continuación.

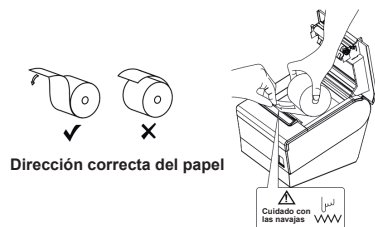

- 4) Cuando coloque el papel, deje un poco en el papel fuera, luego cierre la cubierta

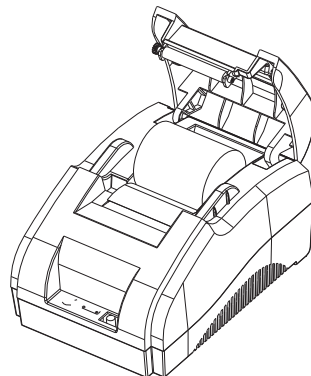

4.7 Impresión de autocomprobación página

- 1) Asegúrese de que el papel sea cargado correctamente.
- 2) Presione el botón [FEED] y manténgalo presionado, luego encienda la impresora, la impresora imprimirá una página de autodiagnóstico.

5 Solución de problemas

Problema	Razon probable	Solucion
El indicador de encendido está apagado. La impresora no funciona	La impresora está apagada	Encender impresora, Presione hacia abajo el lado "1" del botón de la impresora
	La impresora está apagada	Encender impresora, Presione hacia abajo el lado "1" del botón de la impresora
Alarma de papel está encendido constantemente	Sin papel	Cargue un nuevo rollo de papel
El indicador de error está parpadeando	El cabezal de impresión está sobrecalentado	Apague la impresora y espere a que la temperatura del cabezal de impresión vuelva a ser normal.
La impresión no es clara o tiene manchas	Rollo de papel cargando incorrectamente	Compruebe el rollo de papel este cargado correctamente.
	El papel no puede cumplir con los requisitos	Use el papel térmico recomendado
	El cabezal de impresión o el rodillo de goma de la impresora están sucios	Limpie la cabeza de impresión o el rodillo de goma de la impresora

Usted puede hacer válida su Garantía y obtener Soporte en el domicilio del importador mencionado en la Póliza de Garantía y en los Centros de Servicio Autorizados GHIA.

Aguascalientes

Av. Fundación # 1103
Colonia Altavista,
C.P. 20040, Aguascalientes,
Aguascalientes
Tel: (449)153 0433

Acapulco

Miguel Lopez de Legazpi
No. 5 Col. Hornos
C.P. 39355
Acapulco, Guerrero
Tel: (744) 688-24-24

Cancún

Tonina #24 Bodega 2
Zona Industrial Región 97,
CP 77520
Cancún, Q. Roo.
Tel: (99) 8886 9090

Campeche

Coahuila #178-A
Barrio de Santa Ana
C.P. 24050
Campeche, Camp.
Conmutador: (981) 811 1348

Chihuahua

Av. De las industrias
No. 6500 Circuito industrial
Sur bodega #20
CP 31105 Chihuahua, Chih.
Tel: (614) 417 0557

Colima

Calle Ignacio Sandoval No.
147 Colonia Centro,
CP 28000
Colima, Colima.
Tel: (312) 136 1294

Culiacán

Calle Ignacio Ramírez
958 Pte Col. Jorge
°Almada, C.P. 80200
Culiacán, Sin.
Tel: (667) 715 7940

CDMX Taller

Av. del Taller # 92
Colonia Transito,
C.P. 06820 Delegación
Cuauhtemoc, Ciudad de México
Tel: (55)5132 0282

Durango

Av. Felipe Pescador Pte.
No. 971 Zona Centro
Durango, Durango
Tel: (618) 811 5097

Guadalajara

Av. Mariano Otero No 2489
Colonia Jardines de la
Victoria, C.P. 44900
Guadalajara, Jalisco.
Tel/Fax: (33) 38121413

Hermosillo

Av. Campeche #484 Col.
Pimentel C.P. 83188
Hermosillo, Son.
Tel: (662) 236 6150

La Paz

Melchor Ocampo No. 714
Colonia Centro
C. P. 23000
La Paz, BCS.
Tel: (612) 122 5612

León

Bldv. Hilario Medina 7001
Colonia San Jose Del
Consuelo, C.P. 37200
León, Guanajuato.
Tel: (477) 776 9252

Mérida

Calle 50
Col. Centro, entre
calle 53 y 55
Conmutador:
01 (999) 912 2200

Monterrey

Bldv. Diaz Ordaz 3937
Santa María .
C.P. 64650
Monterrey NL.
Tel: (818) 333 3880

Morelia

Gertrudis Bocanegra #500
Col. Centro
C.P. 58000
Morelia, Mich.
Tel: (443) 315 0015

Pachuca

Reforma Agraria #503
Col. Javier Rojo Gómez,
CP 42030
Pachuca De Soto , Hidalgo
Tel: (771) 148 1842

Tampico

Calle No. 9 # 114
Colonia Jardín 20 de
Noviembre.
Ciudad Madero,
Tamaulipas
Tel: 8331260215

Tlaxcala

Carretera Ocotlan -
Chiautempan No. 16-B,
Comunidad de Ocotlan,
C.P. 90100
Tlaxcala, Tlaxcala.
Tel: (246) 462 1467

Tuxtla

3° Poniente Sur #1252,
Barrio San Francisco,
Entre 12 y 13 Sur,
CP 29066
Tuxtla Gtz, Chis.
Tel: (01961) 611 1846

Zacatecas

Calle Blvd. Adolfo Lopez
Mateos No. 311
C.P. 98000
Zacatecas, Zacatecas
Tel: 492-922-19-53

Oaxaca

Carlos Ma. Bustamante No.
802 Colonia Centro
C. P. 68000
Oaxaca, Oaxaca.
Tel: 951 514 10 65

Querétaro

Calle Reforma Agraria #99
Col. Casa Blanca,
CP 76030
Querétaro, Qro.
Tel: (442) 2155616

Tepec

Calle San Luis 269 Sur,
Colonia San Antonio,
Entre Calle Eulogio Parra y
Dr. Martinez, C.P. 63159
Tepec, Nay.
Tel: (311)2134626

Toluca

Av. Independencia Oriente
#914 Col. Reforma y
Ferrocarriles Nacionales,
C.P. 50026
Toluca, Edo. De México.
Tel: (722) 213 1871

Veracruz

Calle Velazquez de la
Cadena N° 533,
entre las calles de Av. Pino
Suarez y Jimenes
Colonia Centro, C.P. 91700,
Veracruz, Veracruz
Tel: (229) 1781626

Puebla

Bldv. San Felipe #1010
Col. Real del Monte,
CP 72060
Puebla, Puebla
Tel: (222) 2304470

San Luis Potosí

Calle García Diego #129
Col. Los Ángeles, Barrio
de Tequisquiapan
CP 78230
San Luis Potosí, S.L.P.
Tel: (444) 817 4458

Tijuana

Bldv. Tercera Oeste
#17520 Fracc. Garita
Otay, C.P. 22430
Tijuana, B.C.
Tel: 664-647-59-14

Torreón

Av. Lerdo de Tejada #1508
Ote. Col. Centro,
CP. 27000
Torreón, Coah.
Tel: (01871) 7224285

Villahermosa

Avenida Periférico Carlos
Pellicer Cámara # 710,
C.P. 86150
Villahermosa, Tab.
Tel: (993) 3543 950

Póliza de Garantía

GHIA garantiza este producto, contra fallas en su funcionamiento o defectos de fabricación, en todas sus partes, componentes y mano de obra, por un período de 1 año, contando a partir de la fecha de compra indicada en la presente póliza de garantía, y siempre y cuando sea dentro del territorio de los Estados Unidos Mexicanos.

1.- Para la validación de ésta se deberá presentar el producto defectuoso junto con la presente póliza de garantía completamente llenada y sellada por el distribuidor que realizó la venta, en el lugar donde fue adquirido el producto, o en cualquier Centro de Servicio Autorizado GHIA.

2.- En el caso que esta póliza se extravió o no se encuentre completa o debidamente llenada y sellada por el distribuidor se podrá validar el período de garantía con la factura original o comprobante de venta expedido en la venta del producto.

3.- El tiempo de reparación en ningún caso podrá exceder treinta días calendario contados a partir de la fecha de recepción del producto en cualquiera de los Centros de Servicio Autorizados GHIA.

EXCLUSIONES.- GHIA se exime de hacer efectiva esta póliza de garantía en los siguientes casos:

- Cuando el producto se hubiese utilizado en condiciones distintas a las normales.
- Cuando en el producto no hubiese sido operado de acuerdo con el instructivo de uso que lo acompaña.
- Cuando el producto hubiese sido alterado, o reparado por personas no autorizadas por GHIA.

Nombre del propietario

Nombre del Distribuidor

Producto

Marca

Fecha de Compra

Sello del distribuidor

Distribuido por: Comercializadora de
Valor Agregado S.A. de C.V.
Av. Mariano Otero #2489
Col. Jardines de la Victoria
C.P. 44900 R.F.C. CVA9904266T9
Guadalajara, Jalisco.

Para adquirir partes, componentes, consumibles y accesorios, puede solicitar información al 01 800 700 GHIA (4442) o bien dirigirse a cualquier Centro de Servicio Autorizado GHIA.

Comercializadora de Valor Agregado S.A. de C.V. cubrirá los gastos de transportación que se deriven del cumplimiento de la garantía.